



**UNIONE MONTANA  
DEI COMUNI  
DEL MUGELLO**

# **NOTA STATISTICA**

## **Numero 1**

**Agosto 2023**

*Nota redatta dall'Ufficio Statistica Associato*

*Dirigente: Ing. Vincenzo Massaro  
Respons. Ufficio: Roberto Elefante  
Esperto Statistico: Carolina Graziani*

*Si evidenzia che, laddove non specificato, i dati riportati nella presente Nota Statistica sono derivati dagli archivi anagrafici comunali elaborati dall'Ufficio di Statistica dell'Unione dei Comuni del Mugello.*

*Si precisa inoltre che i dati demografici pubblicati da Istat tengono conto dei risultati del Censimento Permanente della Popolazione con il quale dal 2018 i dati sono rilevati con cadenza annuale e non più decennale. A differenza del censimento tradizionale infatti, che effettuava una rilevazione di tutti gli individui e tutte le famiglie ad una data stabilita, il nuovo metodo censuario si basa sulla combinazione di rilevazioni campionarie e dati provenienti da fonte amministrativa. Nello specifico, per la pubblicazione dei dati di bilancio demografico annuale e la determinazione della popolazione residente al 31/12, dal 2021 Istat tiene conto della popolazione risultante dal Censimento dell'anno precedente sul quale intervengono i movimenti naturali e migratori che vanno a determinare la popolazione residente al 31/12.*

*Per questa ragione, si rileva per alcuni comuni una differenza tra la popolazione residente al 31/12/2022 pubblicata da Istat e quella derivata dagli archivi comunali alla stessa data. Tale disallineamento si protrarrà nel tempo finché le autorità competenti non autorizzeranno i comuni alla revisione post censuaria degli archivi anagrafici.*

# LA POPOLAZIONE RESIDENTE NEL MUGELLO AL 31/12/2022

La popolazione residente negli otto comuni del Mugello si attesta, al 31 dicembre 2022, a **63.481** unità; gli individui residenti aumentano di **193** unità rispetto al 2021 (+0,3% in termini relativi). L'incremento, sebbene esiguo, ha riguardato tutti i comuni della zona tranne Firenzuola (-34 unità) e Scarperia e San Piero (-6 unità), anche se tali variazioni in termini relativi sono davvero modeste. Barberino di Mugello che aveva registrato la maggiore perdita lo scorso anno, nel 2022 è il comune che registra il maggiore incremento sia in termini assoluti che relativi (+155 unità, +1,4%) seguito dal comune di Vicchio (+41 unità, +0,5%), Dicomano (+18, +0,3%), Marradi (+11, +0,4%), infine Borgo San Lorenzo (+5 unità, 0,003%) e Palazzuolo sul Senio (+3, +0,3%).

Dopo un quadriennio di costante anche se modesta diminuzione, il 2022 risulta il primo anno in cui i comuni del Mugello compresi anche quelli montani di Marradi e Palazzuolo sul Senio, registrano un saldo demografico positivo sebbene in termini relativi l'incremento sia esiguo (+0,3%).

Il trend demografico mugellano è tuttavia in linea con l'andamento della Città metropolitana dove si registra un incremento del +0,5% mentre i residenti a livello regionale continuano a diminuire, -0,3% rispetto al 2021.

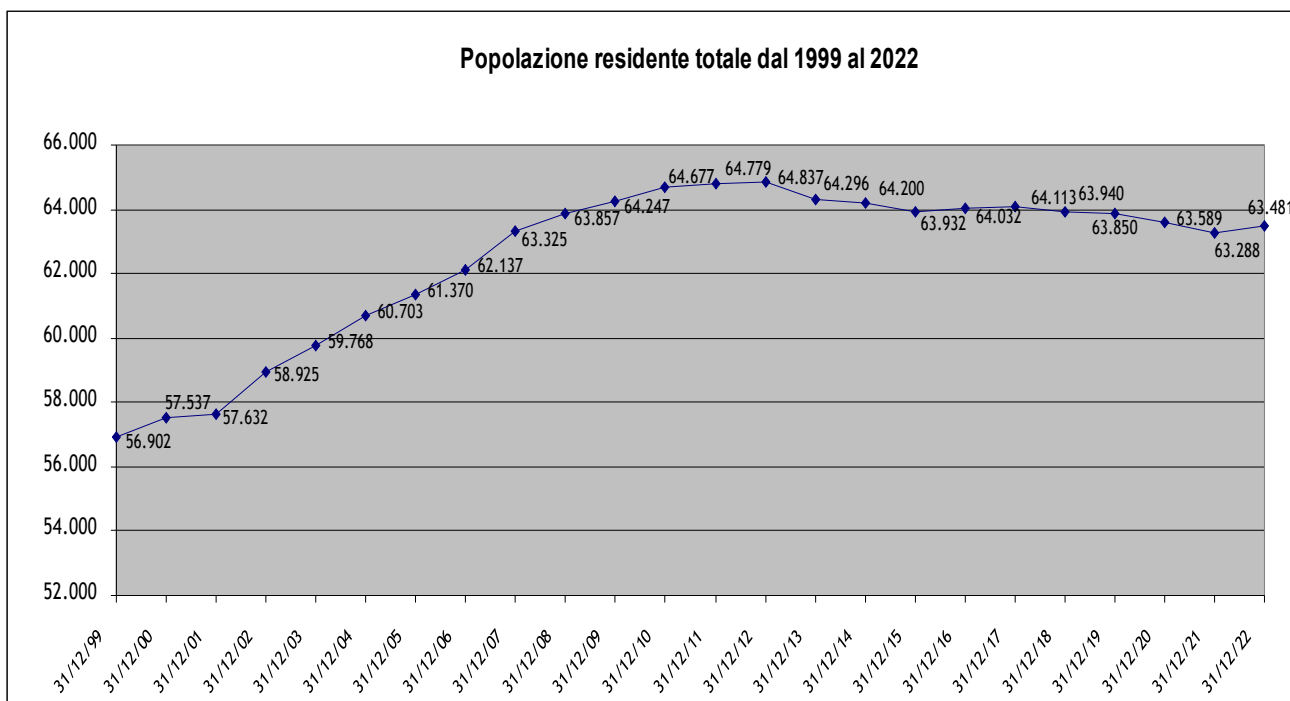

## Popolazione residente - Valori assoluti

COMUNI	VALORI ASSOLUTI																						Var%		
	31/12/99	31/12/00	31/12/01	31/12/02	31/12/03	31/12/04	31/12/05	31/12/06	31/12/07	31/12/08	31/12/09	31/12/10	31/12/11	31/12/12	31/12/13	31/12/14	31/12/15	31/12/16	31/12/17	31/12/18	31/12/19	31/12/20		31/12/21	31/12/22
Barberino Mugello	9.268	9.396	9.515	9.684	9.896	10.120	10.312	10.404	10.666	10.786	10.853	10.888	10.962	11.008	10.868	10.908	10.862	10.861	10.958	10.959	11.022	10.988	10.887	11.042	1,4
Borgo San Lorenzo	15.814	16.022	15.779	16.331	16.524	16.766	17.028	17.349	17.744	17.923	18.049	18.190	18.224	18.362	18.136	18.261	18.223	18.405	18.449	18.355	18.259	18.287	18.305	18.310	0,0
Dicomano	4.781	4.787	4.963	5.037	5.111	5.190	5.231	5.387	5.585	5.626	5.676	5.777	5.764	5.735	5.648	5.553	5.515	5.574	5.533	5.530	5.525	5.466	5.483	5.501	0,3
Firenzeuola	4.733	4.787	4.809	4.821	4.902	4.939	4.945	4.921	4.957	4.937	4.908	4.950	4.932	4.876	4.839	4.801	4.728	4.661	4.602	4.562	4.528	4.523	4.456	4.422	-0,8
Marradi	3.631	3.650	3.616	3.541	3.503	3.501	3.455	3.383	3.366	3.339	3.295	3.298	3.278	3.252	3.225	3.166	3.142	3.092	3.066	3.048	3.020	2.975	2.907	2.918	0,4
Palazzuolo sul Senio	1.322	1.329	1.300	1.293	1.272	1.257	1.251	1.234	1.244	1.219	1.199	1.198	1.189	1.175	1.170	1.169	1.155	1.132	1.144	1.122	1.126	1.121	1.117	1.120	0,3
Scarperia e San Piero	10.310	10.414	10.536	10.794	11.007	11.194	11.340	11.503	11.671	11.828	12.033	12.114	12.197	12.168	12.154	12.160	12.262	12.197	12.177	12.220	12.225	12.144	12.085	12.079	0,0
Vicchio	7.043	7.152	7.114	7.424	7.553	7.736	7.808	7.956	8.092	8.199	8.234	8.262	8.233	8.261	8.256	8.182	8.045	8.110	8.184	8.144	8.145	8.085	8.048	8.089	0,5
<b>Totale</b>	<b>56.902</b>	<b>57.537</b>	<b>57.632</b>	<b>58.925</b>	<b>59.768</b>	<b>60.703</b>	<b>61.370</b>	<b>62.137</b>	<b>63.325</b>	<b>63.857</b>	<b>64.247</b>	<b>64.677</b>	<b>64.779</b>	<b>64.837</b>	<b>64.296</b>	<b>64.200</b>	<b>63.932</b>	<b>64.032</b>	<b>64.113</b>	<b>63.940</b>	<b>63.850</b>	<b>63.589</b>	<b>63.288</b>	<b>63.481</b>	<b>0,3</b>

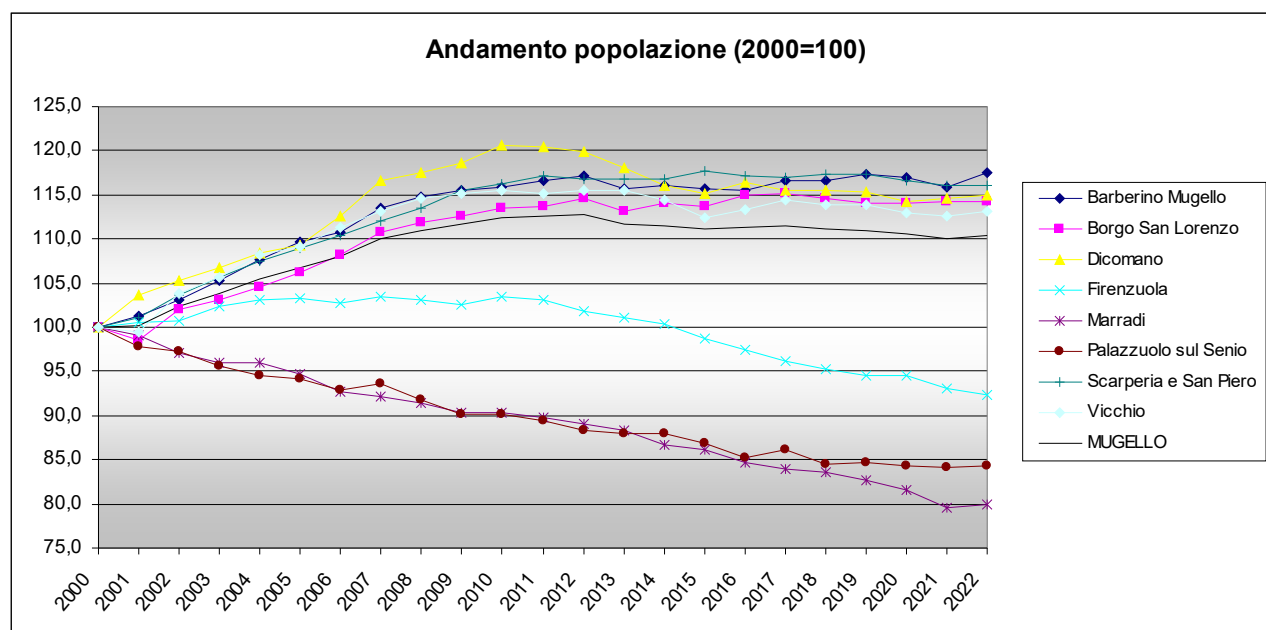

Analizzando i dati in una prospettiva ventennale, il Mugello - nel suo complesso - ha registrato una crescita stabile e consistente della popolazione fino al 2013; successivamente tale crescita si è arrestata e l'andamento è risultato stazionario, ma con una leggera tendenza alla diminuzione.

Questo andamento è stato grosso modo comune a tutti i comuni del fondovalle della Sieve, con Barberino M. e Scarperia e San Piero che hanno avuto una tenuta leggermente migliore rispetto a Borgo San Lorenzo, Dicomano e Vicchio.

**Nello stesso periodo l'Alto Mugello ha mostrato invece un andamento fortemente differenziato sia rispetto ai comuni sopra citati che al suo interno.** Firenzeuola infatti ha visto nel primo decennio del secolo una inversione di tendenza rispetto al declino demografico precedente mentre Marradi e Palazzuolo S. hanno proseguito nel loro declino demografico a tassi simili. Dopo il 2010 comunque, e dopo la conclusione dei grandi lavori che hanno interessato il suo territorio, anche Firenzeuola ha ripreso a calare a tassi pressochè simili a quelli degli altri due comuni, calo che prosegue tuttora. **Dal 1951 i tre comuni hanno perso quasi il 60% della popolazione, e ancor di più se si considerassero i dati d'anteguerra.**

Analizzando le componenti principali - naturale e migratoria - della popolazione mugellana degli ultimi venti anni possiamo evidenziare in generale che **la tenuta della popolazione del Mugello è da attribuirsi esclusivamente alla componente migratoria (immigrati - emigrati), stante il consolidato da anni saldo negativo della componente naturale.**

Più nel dettaglio si evidenzia tuttavia come il saldo migratorio (italiano e straniero) positivo sia andato riducendosi progressivamente già a partire dal 2008, anche se con andamenti oscillanti legati soprattutto al ciclo economico, mentre il saldo naturale negativo, assai contenuto fra il 2004 e il 2011, sia stabilmente peggiorato dal 2015. La combinazione di questi due elementi - saldi migratori positivi ma più deboli e variabili e saldi naturali fortemente negativi - ha fatto sì che **la crescita demografica del Mugello, fra le più alte della Toscana per circa 20 anni, nell'ultimo decennio si sia ridotta fino ad azzerarsi.**

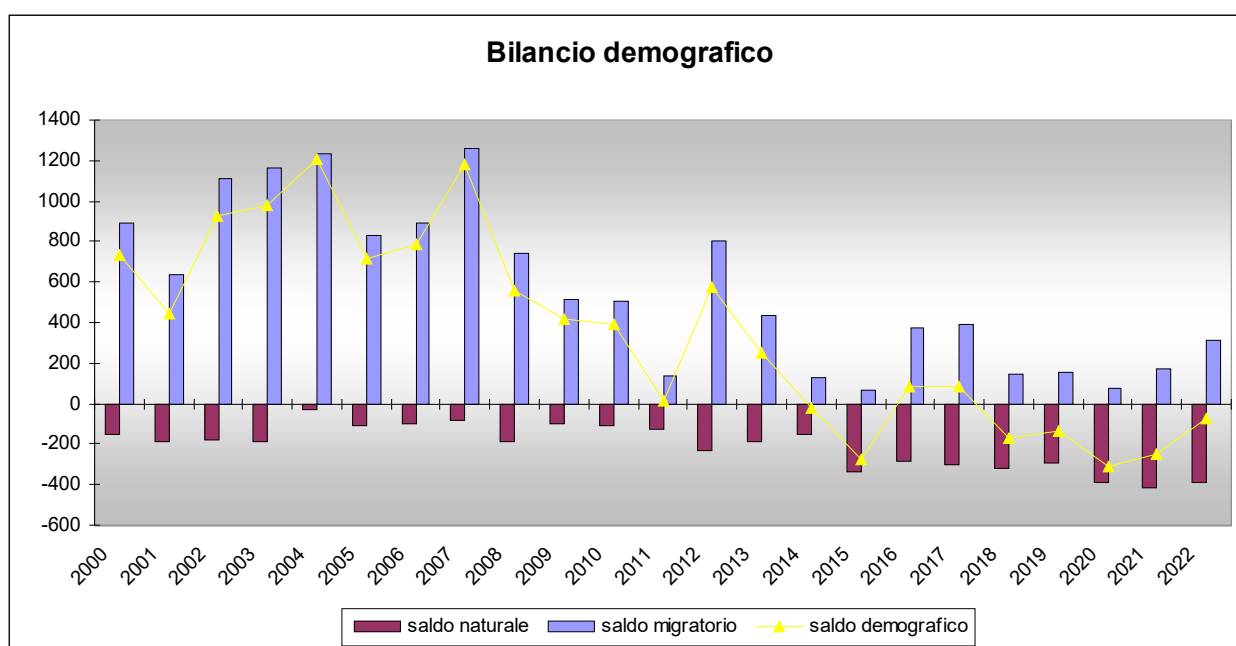

Fonte: Elaborazione Uff. Statistica UC Mugello su dati Istat

Nel confronto fra le aree montane del Mugello, rappresentate dai tre comuni di Firenzuola, Marradi e Palazzuolo S., e i comuni di fondovalle, si evidenzia una generale maggiore debolezza delle prime. Questi comuni presentano infatti saldi naturali fortemente negativi e saldi migratori modesti. I comuni del Mugello basso mostrano invece saldi naturali negativi più alti dal 2015 e saldi migratori progressivamente decrescenti ma sempre positivi.

Nel 2022 comunque sia i comuni di fondovalle che quelli dell'Alto Mugello vedono un miglioramento dei saldi migratori, entrambi positivi, mentre i saldi naturali continuano ad essere fortemente negativi, anche se in lieve miglioramento nell'Alto Mugello.

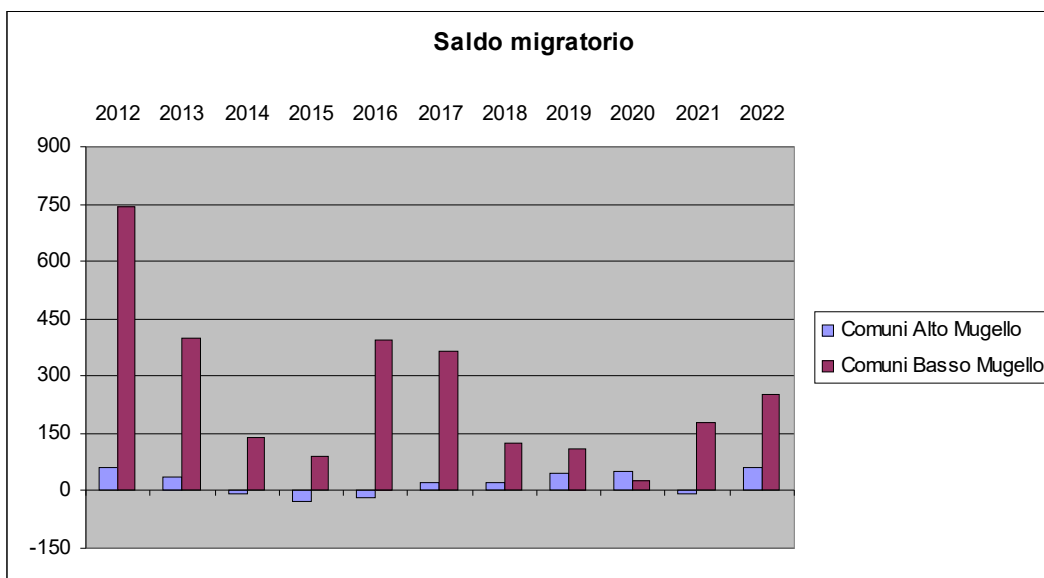
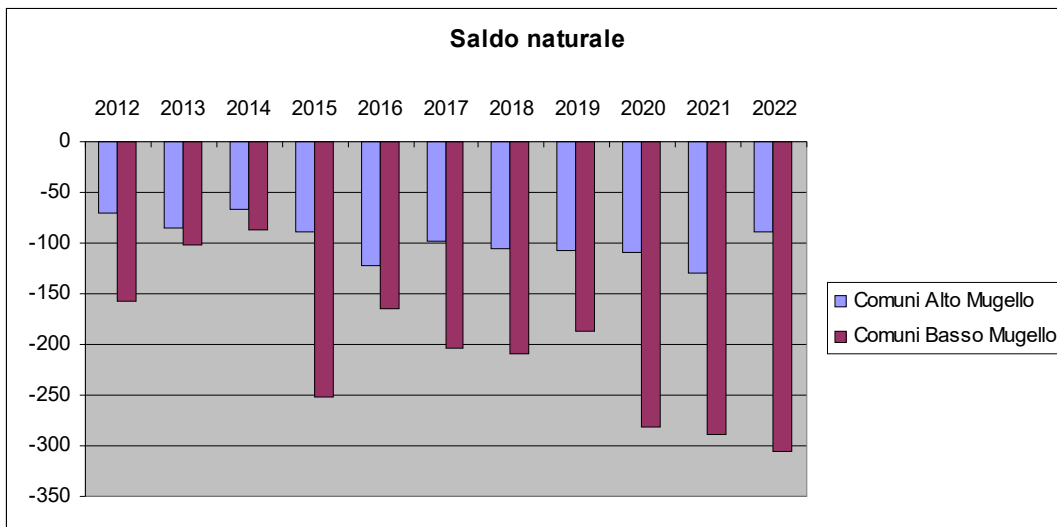

Fonte: Elaborazione Uff. Statistica UC Mugello su dati Istat

**Sul saldo migratorio positivo del 2022 nel Mugello incide soprattutto la componente straniera che registra, dopo un rallentamento ed addirittura una riduzione negli ultimi due anni, un segno positivo aumentando di 241 unità.**

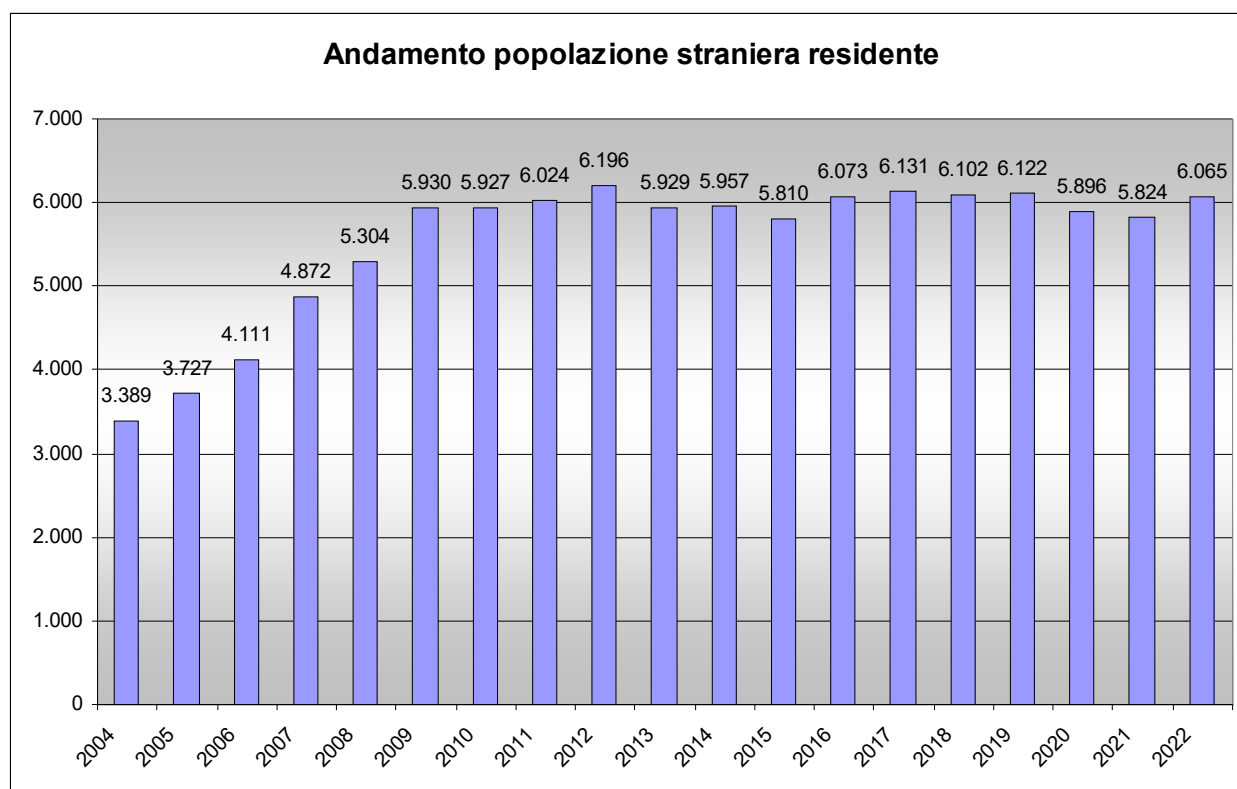

**Popolazione per classe d'età e sesso residente al 31/12/2022 nei comuni dell'Unione Montana Mugello**

CLASSE ETA'	F	di cui stranieri	M	di cui stranieri	TOTALE	di cui stranieri
<b>0-4</b>	1025	160	1025	139	2.050	299
<b>5-9</b>	1215	171	1337	190	2.552	361
<b>10-14</b>	1433	150	1587	186	3.020	336
<b>15-19</b>	1500	127	1539	160	3.039	287
<b>20-24</b>	1429	145	1622	218	3.051	363
<b>25-29</b>	1523	220	1680	307	3.203	527
<b>30-34</b>	1540	279	1710	318	3.250	597
<b>35-39</b>	1683	334	1578	279	3.261	613
<b>40-44</b>	1919	313	1857	307	3.776	620
<b>45-49</b>	2366	276	2409	244	4.775	520
<b>50-54</b>	2499	237	2566	189	5.065	426
<b>55-59</b>	2641	246	2558	137	5.199	383
<b>60-64</b>	2383	200	2408	73	4.791	273
<b>65-69</b>	2097	133	2054	82	4.151	215
<b>70-74</b>	1928	72	1878	36	3.806	108
<b>75-79</b>	1733	39	1513	24	3.246	63
<b>80-84</b>	1428	31	1145	16	2.573	47
<b>oltre 85</b>	1733	15	940	12	2.673	27
<b>Totale</b>	<b>32.075</b>	<b>3.148</b>	<b>31.406</b>	<b>2.917</b>	<b>63.481</b>	<b>6.065</b>

Dei 63.481 individui residenti il **50,53% sono donne**, che prevalgono soprattutto nelle classi di età elevate (56% fra gli ultrasessantenni e 65% fra gli ultra 85enni). La **popolazione straniera**

residente ammonta a 6.065 unità e rappresenta il **9,6% della popolazione residente totale**, con prevalenza anche in questo caso della componente femminile che risulta essere oltre il 52%.

## Principali indici demografici<sup>1</sup>

Indice	2009	2010	2011	2012	2013	2014	2015	2016	2017	2018	2019	2020	2021	2022	Prov. FI*	RT*
Indice di vecchiaia	159,47	159,16	161,57	164,56	169,03	173,66	175,98	179,49	182,96	189,46	197,77	203,65	210,57	215,81	214,57	219,91
Indice di dipendenza strutturale	54,70	55,02	55,97	56,91	58,23	58,85	58,87	58,92	59,05	59,55	59,96	60,54	60,78	61,08	60,98	61,11
Indice di struttura	127,15	128,59	131,52	134,38	138,52	143,81	147,99	147,62	148,44	150,26	151,67	151,75	151,23	149,37	149,70	154,61
Indice di ricambio	148,55	149,65	146,25	141,68	137,47	137,94	140,10	139,66	144,89	148,97	149,02	155,10	158,57	157,65	142,53	151,66
Rapporto di mascolinità	97,44	97,48	97,38	97,39	96,89	96,60	96,84	97,91	98,28	97,90	97,85	97,68	97,73	97,91	93,05	94,19
Tasso di natalità	9,41	10,02	8,91	8,67	8,74	8,02	7,45	7,20	7,19	6,55	6,37	5,79	6,29	6,36	6,44	6,14
Indice di carico di figli per donna fi	20,97	21,71	21,64	21,62	21,53	21,14	20,57	20,03	19,64	18,99	18,42	17,63	17,29	17,14	17,48	17,19

\* Ultimo dato disponibile Anno 2021

Relativamente agli indicatori demografici il **tasso di natalità, finora sostenuto essenzialmente dalla popolazione straniera, dopo un trend negativo, nel 2022 così come nel 2021 registra un lieve aumento rispetto all'anno precedente. Nel 2022 si registrano 6,36 nati ogni 1000 abitanti, valore in linea anche con la media della Città Metropolitana fiorentina (6,44) e leggermente migliore del dato regionale (6,14). Sebbene tale valore risulti in aumento rimane tuttavia molto basso se si pensa che il tasso di natalità 2022 risulta quasi la metà di quello registrato nel 2010 (10,02 nati ogni 1000 abitanti). Continua invece ad aumentare l'indice di vecchiaia (215,81) che supera i livelli di Città Metropolitana di Firenze (214,57) e si avvicina a quelli di Regione Toscana (219,91). Conseguenza dell'invecchiamento progressivo della popolazione è anche il peggioramento dell'indice di ricambio. Questo significa che il Mugello sta progressivamente erodendo il vantaggio demografico accumulatosi nel periodo 1990 - 2010, a causa della riduzione del fenomeno migratorio - italiano ed estero - e col crollo della natalità interna dell'ultimo decennio.**

Il processo d'invecchiamento della popolazione residente è confermato anche dall'evoluzione della struttura per classi d'età degli ultimi 20 anni.

Attraverso tale classificazione è evidente la riduzione di popolazione nelle fasce d'età più giovani (fino a 39 anni) ed il continuo allargamento delle fasce d'età superiore soprattutto oltre 65 anni) che ormai costituiscono il 63% della popolazione residente, e dove gli ultrasessantacinquenni sono ormai 1 su 4 (e fra le donne ancora di più) mentre i minori di 20 anni sono appena 1 su 6.

## Popolazione residente per fascia d'età

Età	2002	2012	2022
<b>0-19 anni</b>	9.972	11.779	10.661
<b>20-39 anni</b>	15.711	14.739	12.765
<b>40-64 anni</b>	20.050	23.691	23.606
<b>&gt;65 anni</b>	12.980	14.628	16.449

<sup>1</sup> **Indice di vecchiaia:** rapporto tra popolazione con età ≥ 65 anni e popolazione con età 0-14 anni. **Indice di dipendenza strutturale totale:** rapporto tra popolazione con età compresa 0-14 anni + età ≥ 65 anni e popolazione con età compresa 15-64 anni; indica quanti bambini ed anziani ci sono per la popolazione in età attiva. **Indice di struttura:** rapporto tra popolazione con età compresa 40-64 anni e popolazione con età compresa 15-39 anni; indica il grado di invecchiamento della popolazione attiva. **Indice di ricambio:** rapporto tra popolazione con età compresa 60-64 anni e popolazione con età compresa 15-19 anni. **Indice di mascolinità:** rapporto tra popolazione maschile e femminile. **Tasso di natalità:** rapporto tra il numero di nascite durante il periodo di riferimento e la popolazione media dello stesso periodo per 1000. **Tasso di fecondità:** rapporto tra il numero delle nascite durante il periodo di riferimento e le donne in età feconda (15-49 anni). **Indice di carico di figli per donna feconda:** rapporto tra la popolazione con età compresa 0-4 anni e la popolazione femminile in età feconda (15- 49 anni).



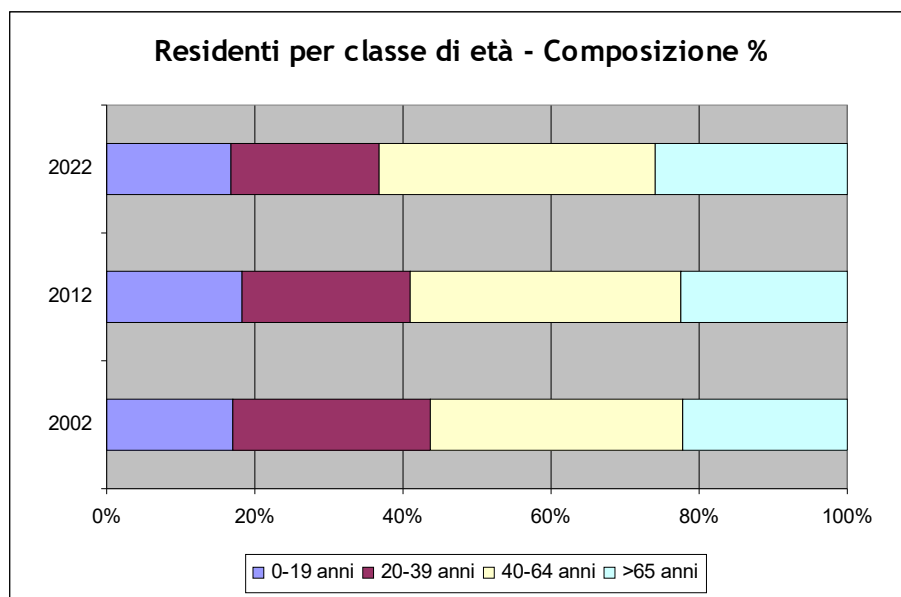

Come già detto, nel 2022 il Mugello torna a registrare un aumento della componente non italiana residente (241) dopo due anni di riduzione. L'aumento più consistente si è registrato nel Comune di Barberino (+64 unità), nei comuni di Dicomano e Vicchio (+47 unità), seguiti da Borgo San Lorenzo (+37) e Scarperia e San Piero (+27). Unico comune che registra una riduzione anche se davvero modesta è stato il comune di Firenzuola (-3 unità).

#### N. stranieri residenti al 31/12

Comuni	2015	2016	2017	2018	2019	2020	2021	2022	Var 16/15	Var 17/16	Var 18/17	Var 18/19	Var 19/20	Var 20/21	Var 21/22
Barberino di Mugello	1.035	1.060	1.102	1.102	1.159	1.153	1.094	1.158	25	42	0	57	-6	-59	64
Borgo San Lorenzo	1.773	1.965	1.981	1.914	1.873	1.796	1.758	1.795	192	16	-67	-41	-77	-38	37
Dicomano	560	641	641	652	667	652	673	720	81	0	11	15	-15	21	47
Firenzuola	451	408	401	404	402	402	391	388	-43	-7	3	-2	0	-11	-3
Marradi	165	175	177	179	188	180	175	183	10	2	2	9	-8	-5	8
Palazzuolo sul Senio	40	30	31	34	29	28	33	47	-10	1	3	-5	-1	5	14
Scarperia e San Piero	1.248	1.207	1.147	1.155	1.149	1.070	1.088	1.115	-41	-60	8	-6	-79	18	27
Vicchio	538	587	651	662	655	615	612	659	49	64	11	-7	-40	-3	47
<b>Mugello</b>	<b>5.810</b>	<b>6.073</b>	<b>6.131</b>	<b>6.102</b>	<b>6.122</b>	<b>5.896</b>	<b>5.824</b>	<b>6.065</b>	<b>263</b>	<b>58</b>	<b>-29</b>	<b>20</b>	<b>-226</b>	<b>-72</b>	<b>241</b>

Come incidenza delle nazionalità, rimangono principali quella **albanese e quella rumena** anche se con percentuali inferiori di un punto rispetto agli scorsi anni e che **rappresentano il 52,1% del totale dei residenti non italiani**. Stabile la nazionalità marocchina che raggiunge il 5,6% e la nigeriana che raggiunge il 3,2% mentre nessuna delle altre nazionalità arriva al 3%. Tra le prime 10 nazionalità entrano la nazionalità ucraina - in parte anche per l'arrivo di popolazione in fuga dalla guerra - e pakistana che rappresentano ciascuna il 1,7% del totale dei residenti stranieri. Escono dalle prime nazionalità quella filippina e quella polacca che contano almeno una decina di unità in meno rispetto alle precedenti pakistana ed ucraina.

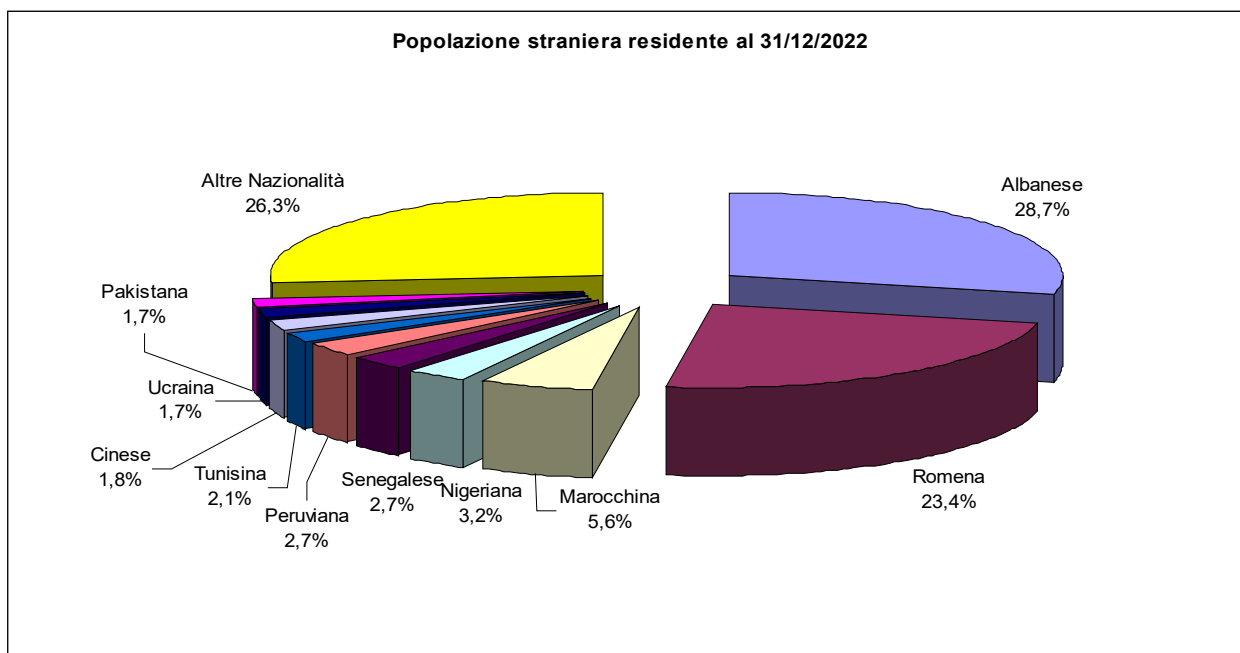

Infine, dall'analisi dell'andamento nel tempo delle classi di età della popolazione non italiana risulta che, sebbene la presenza nelle fasce di età minori di 40 anni rappresenti tuttora il 56% del totale (contro il meno del 37% della popolazione italiana), è scesa di quasi 19 punti percentuali rispetto al 2002, mostrando anch'essa una significativa tendenza all'invecchiamento. Le cause di questa tendenza sono verosimilmente attribuibili al fatto che il **flusso di nuovi immigrati non italiani residenti nel Mugello si è drasticamente ridotto negli ultimi anni e il principale nucleo di immigrazione (quello degli albanesi e rumeni) ha ormai oltre 20 anni di permanenza sul territorio.**

### Popolazione straniera residente per fascia d'età

Età	2002	2012	2022
<b>0-19 anni</b>	607	1.580	1.283
<b>20-39 anni</b>	976	2.579	2.100
<b>40-64 anni</b>	445	1.842	2.222
<b>&gt;65 anni</b>	76	195	460

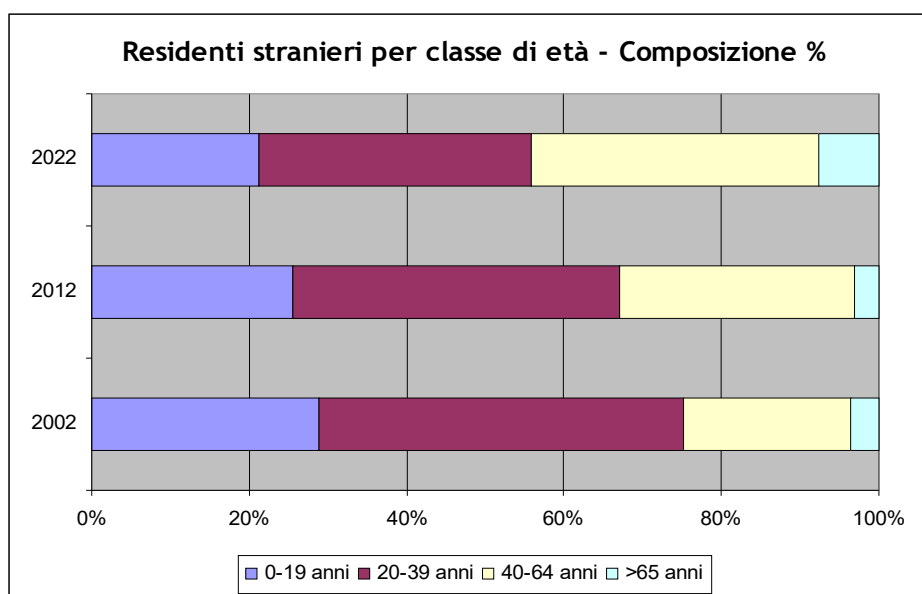

Nonostante questa tendenza progressiva, la struttura delle **piramidi per età** della popolazione evidenzia tuttora una macroscopica differenza fra la popolazione italiana e straniera residente in Mugello. Quest'ultima presenta infatti un **elevato contributo demografico nelle classi 20 - 59**, dando quindi una spinta importante alla numerosità della forza lavoro - effettiva o potenziale - locale.

Inoltre, risultando cospicua nelle classi di età lavorativa e ridotta fra gli ultrasessantacinquenni, **la popolazione straniera presenta una sostenibilità per il sistema previdenziale molto migliore della componente italiana**, e contribuisce - sebbene parzialmente - ad alleviare gli squilibri di quest'ultima.

Nella componente di genere, la distribuzione risulta molto più simmetrica per la popolazione italiana, derivando sostanzialmente dai rapporti di genere alla nascita che favoriscono geneticamente i maschi (che prevalgono nelle classi di età giovanili) e il differenziale di speranza di vita che invece favorisce le femmine (che prevalgono nelle classi di età più elevate). Nella popolazione straniera invece l'andamento della piramide risulta più differenziato, e dipendente dal momento dell'immigrazione e dalla professione. In particolare la componente maschile è molto concentrata nelle classi dai 20 ai 49 anni - che rappresentano quasi il 60% del totale - mentre quella femminile è più distribuita e cospicua dai 30 fino ai 64 anni.

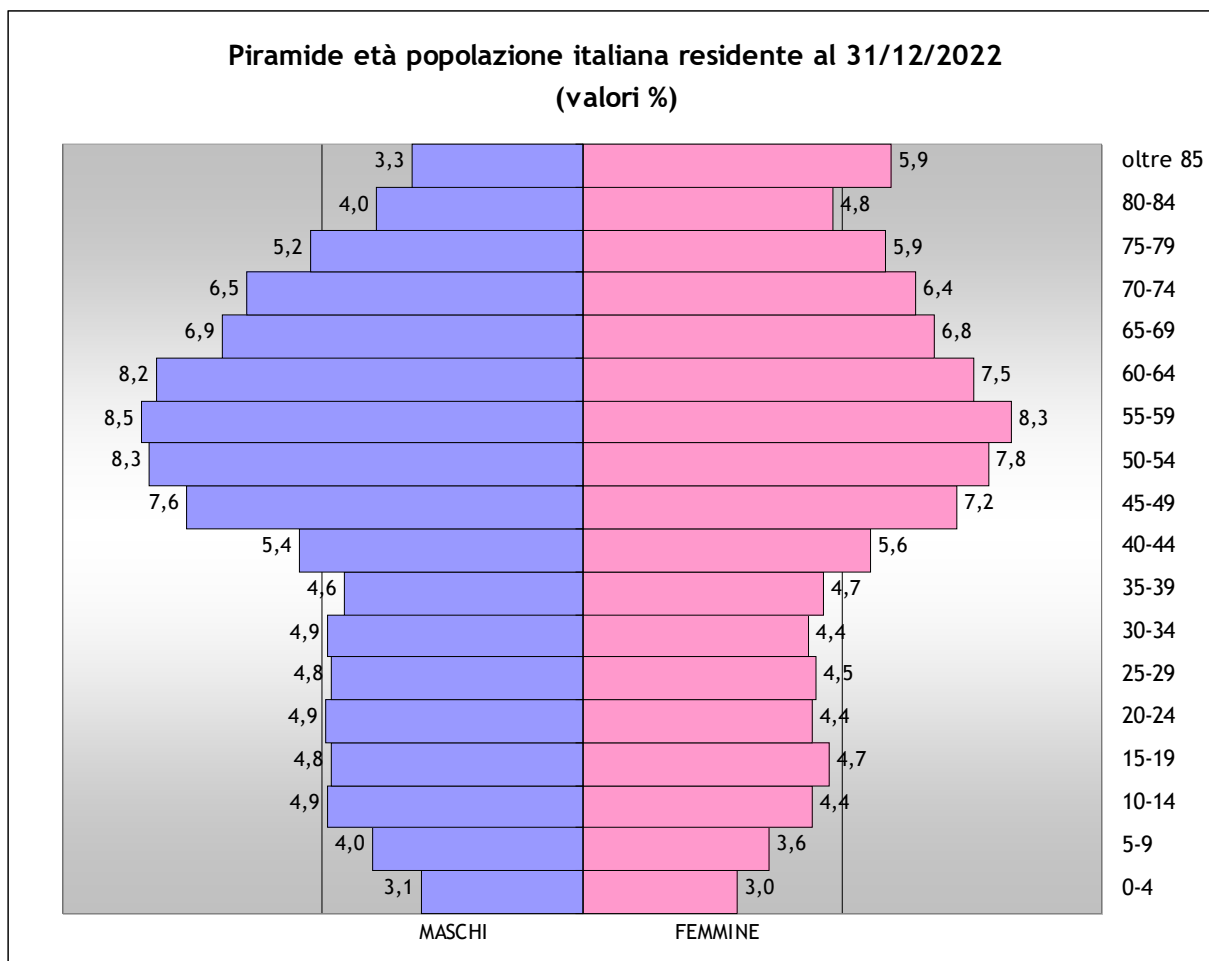

**Piramide età popolazione straniera residente al 31/12/2022**  
(valore %)

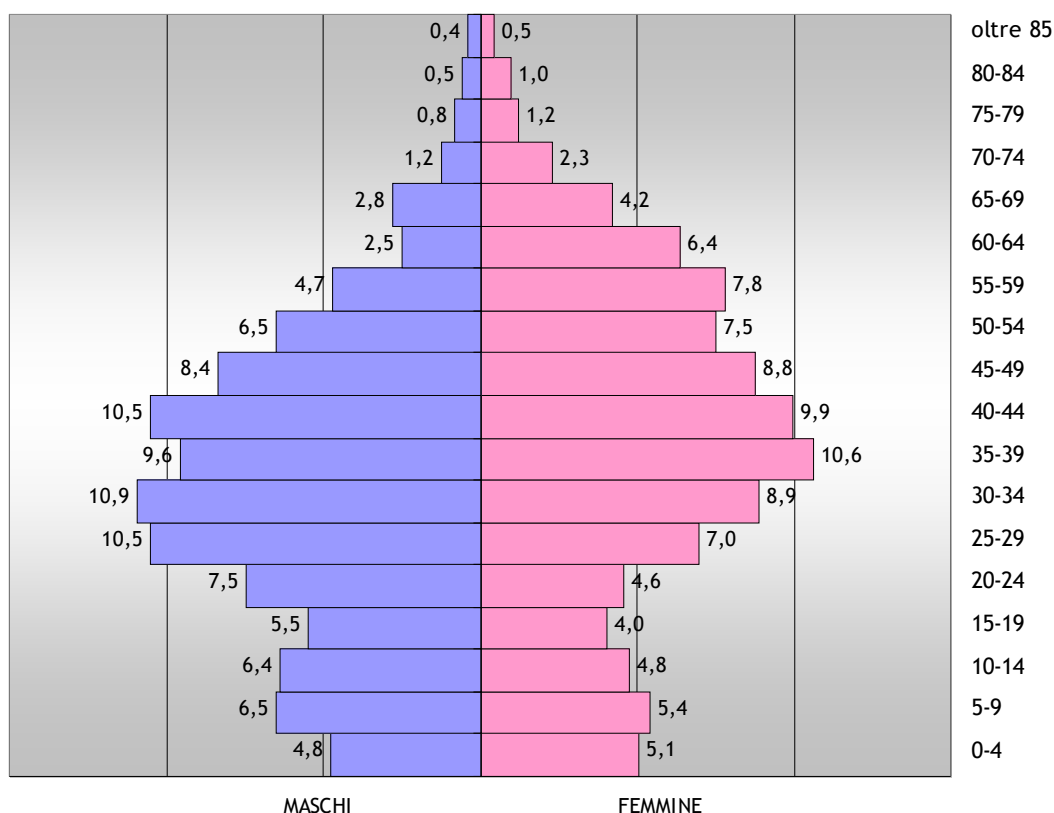

Il saldo della popolazione di un territorio deriva da 4 componenti: i nati, i morti, gli immigrati e gli emigrati. E non c'è dubbio che nel triennio 2020-2022-tutte queste quattro componenti siano state influenzate dalla pandemia da Covid-19 che ha colpito tutto il mondo.

In questi tre anni i saldi naturali nei comuni del Mugello sono stati più negativi di quanto non lo fossero fino al 2019 nonostante che, dopo il picco negativo e storico del 2020, nel 2021 le nascite abbiano cominciato lievemente a risalire e nel 2022 si sia tornati ai tassi di natalità prossimi a quelli del 2019. Anche per quanto riguarda la mortalità, dopo la tendenza negativa che ha interessato l'ultimo triennio rispetto al periodo pre-covid, nel 2022 si assiste ad una riduzione del 4% dei decessi rispetto al 2021 che risulta l'anno di picco. Infine, anche i saldi migratori hanno toccato il minimo - ancorché sempre lievemente positivo - nel 2020 e sono progressivamente risaliti nei due anni successivi fino a superare nel 2022 il livello del 2019, che però era già piuttosto modesto. **Quindi è possibile affermare che la pandemia ha avuto certamente un impatto demografico negativo sui comuni del Mugello nel triennio ma che, con il 2022, i principali effetti negativi - crollo delle nascite, aumento della mortalità e azzeramento o quasi dei saldi migratori positivi - paiono essere stati superati.**

Al momento non è invece possibile confermare un effetto potenzialmente positivo della pandemia, che cioè essa avrebbe favorito rilocalizzazioni residenziali che, se permanenti, avrebbero potuto migliorare il bilancio demografico del Mugello e anche dei comuni più montani. Il lieve miglioramento dei dati dei comuni di Marradi e Palazzuolo nel 2022 potrebbe essere un segnale in tal senso ma certamente da verificare nei prossimi anni.

## CONCLUSIONI

In conclusione, dall'andamento della popolazione del Mugello nel 2022 possiamo derivare le seguenti considerazioni:

- la popolazione mugellana si attesta a 63.481 unità e dopo un quadriennio negativo i comuni del Mugello registrano un saldo demografico positivo (+193 unità). L'incremento in termini relativi è pari allo +0,3%, in linea con l'andamento della Città metropolitana dove si registra un incremento del +0,5% e migliore del dato regionale dove i residenti continuano a diminuire, -0,3% rispetto al 2021;
- l'incremento, sebbene esiguo, ha riguardato tutti i comuni della zona tranne Firenzuola (-34 unità) e Scarperia e San Piero (-6 unità); Barberino di Mugello che aveva registrato la maggiore perdita lo scorso anno, nel 2022 è il comune che registra il maggiore incremento sia in termini assoluti che relativi (+155 unità, +1,4%) seguito dal comune di Vicchio (+41 unità, +0,5%), Dicomano (+18, +0,3%), Marradi (+11, +0,4%), Borgo San Lorenzo (+5 unità, 0,003%) e Palazzuolo sul Senio (+3, +0,3%);
- il lieve aumento demografico nonostante il perdurare dei saldi naturali negativi su tutto il territorio, è sostenuto nel 2022 grazie al saldo positivo della popolazione straniera che nell'anno è cresciuta di 241 unità;
- il tasso di natalità, anch'esso finora sostenuto essenzialmente dalla popolazione straniera, in calo ininterrotto dal 2010 al 2020, anno in cui si è toccato il minimo di 5,79 nati per 1000 abitanti, nel 2022 registra per il secondo anno un lieve aumento (6,4 nati ogni 1000 abitanti) e torna al livello pre-pandemia del 2019 superando il valore regionale (6,14); rimane tuttavia un valore molto basso se si pensa che tale indice risulta quasi la metà di quello registrato nel 2010 (10,02 nati ogni 1000 abitanti);
- continua invece ad aumentare l'indice di vecchiaia (215,81) che supera i livelli di Città Metropolitana di Firenze (214,57) e si avvicina a quelli di Regione Toscana (219,91). Conseguenza dell'invecchiamento progressivo della popolazione è anche il peggioramento dell'indice di ricambio. Il progressivo invecchiamento è comunque ancora parzialmente contenuto dalla popolazione non italiana, molto più giovane e che sostiene la componente lavorativa e l'equilibrio previdenziale;
- con il 2022, i principali effetti demografici negativi della pandemia da Covid-19 - crollo delle nascite, aumento della mortalità e azzeramento o quasi dei saldi migratori positivi - paiono essere stati superati con il ritorno a dati simili a quelli del 2019; l'effetto della pandemia sulla demografia del Mugello dell'ultimo triennio è stato comunque negativo essendo andato a sovrapporsi su una dinamica di popolazione che ormai da circa 10 anni ha perduto la forte spinta propulsiva alla crescita demografica iniziata alla fine degli anni '70 in tutti i comuni del fondovalle e che per ora stenta a ritrovare.